



TANO

TOURISMUS-AGENTUR
NORDSEE

TOURISMUSENTWICKLUNG IN DER TANO-REGION

AMTLICHE STATISTIK: LAGEBERICHT 2025

*VORLÄUFIGE ZAHLEN

TOURISMUSBILANZ TANO-REGION

JANUAR – DEZEMBER 2025

Ankünfte:
3.787.665 (+4,0%)

Übernachtungen:
16.246.461 (+3,6%)

Ø Aufenthaltsdauer:
4,3 (+/- 0 Tage)



Die Zahlen für das Jahr 2025 übersteigen den Vorjahreszeitraum relativ deutlich.

Insgesamt betrachtet steigen sowohl die Ankunfts- als auch die Übernachtungszahlen seit 2020 von Jahr zu Jahr an. Es ist also ein **kontinuierliches Wachstum** zu beobachten.

Erstmals übertreffen die **Ankunftszahlen** die des Rekordjahres mit **+2,3%**. Bei den Übernachtungen fehlt noch ein knappes Prozent (-0,8%) bis zu einem neuen Spitzenwert – in Zahlen rund 130.000 ÜN.



ÜN NACH LSN-REISEGEBIETEN IN NDS

JANUAR – DEZEMBER 2025

Ggü. Jan-Dez 2024

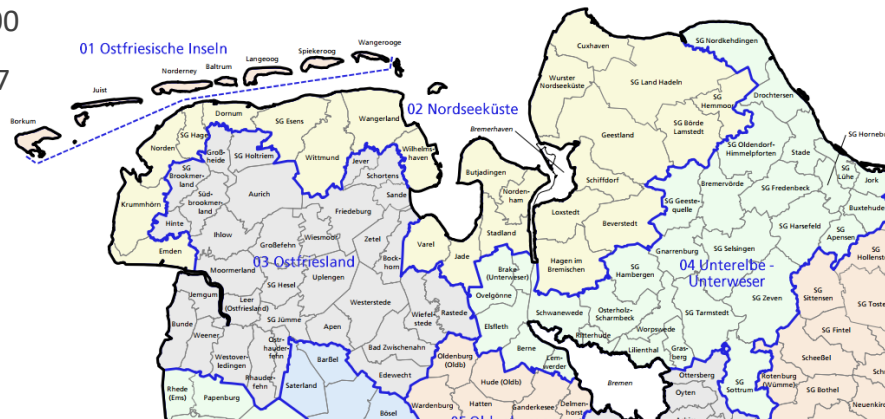
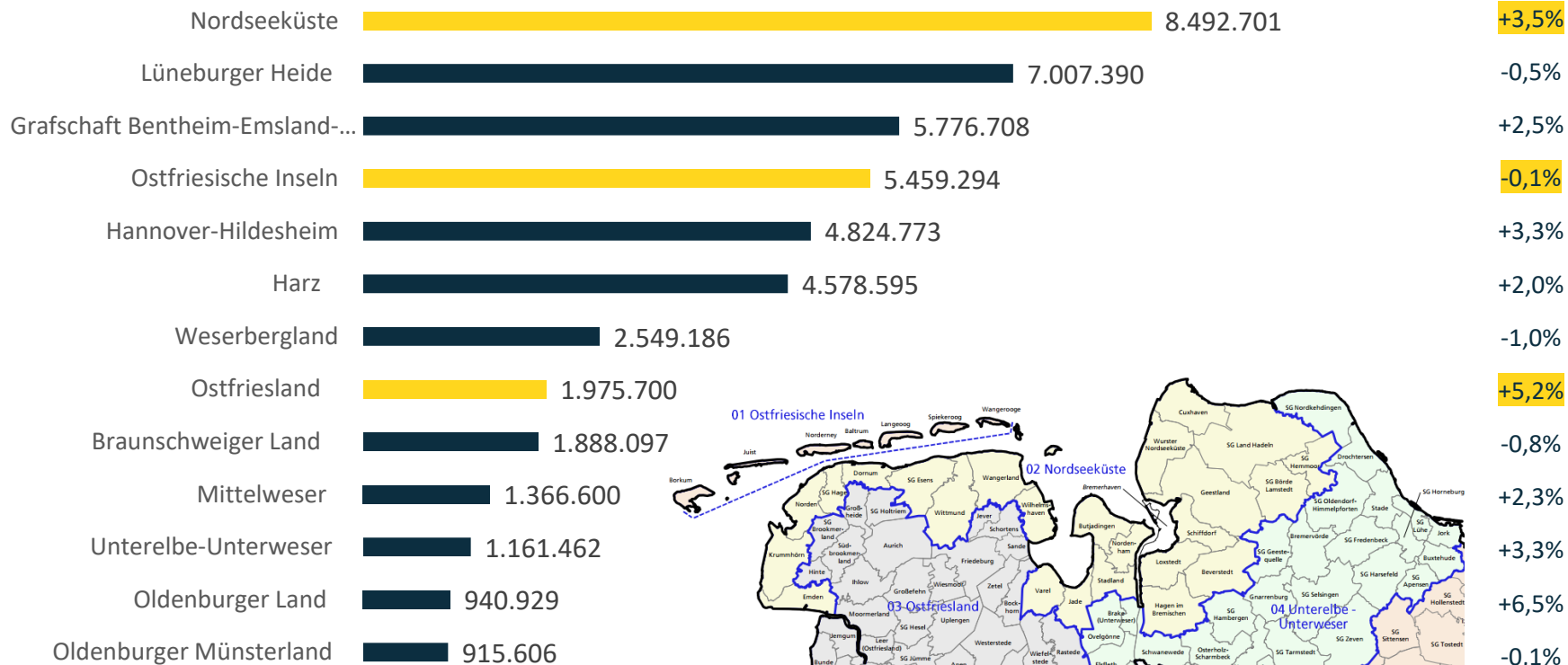

Innerhalb der TANO-Region konnte das LSN-Reisegebiet Ostfriesland **Zuwächse** gegenüber dem **Jahr 2019** erzielen (+8,1%). Die Ostfriesischen Inseln (-5,3%) sowie die Nordseeküste (-0,1%) konnten das Niveau nicht erreichen.

Andere Regionen stehen hervor: z.B. in der Region Mittelweser (+44,3%), Oldenburger Land (+14,7%) sowie der Untereibe-Unterweser (+14,9%).

Das Land Niedersachsen erzielt sowohl bei den Ankünften (+2,5%) als auch bei den Übernachtungen (+1,5%) Zuwächse zum Rekordjahr 2019.

Die zur **TANO-Region** zugehörigen LSN-Gebiete (gelbe Balken) bilden **knapp 34%** der gesamten ÜN in NDS ab.



ANKÜNFTE & ÜBERNACHTUNGEN IN DER TANO-REGION IM JAHRESVERGLEICH

JANUAR – DEZEMBER 2025

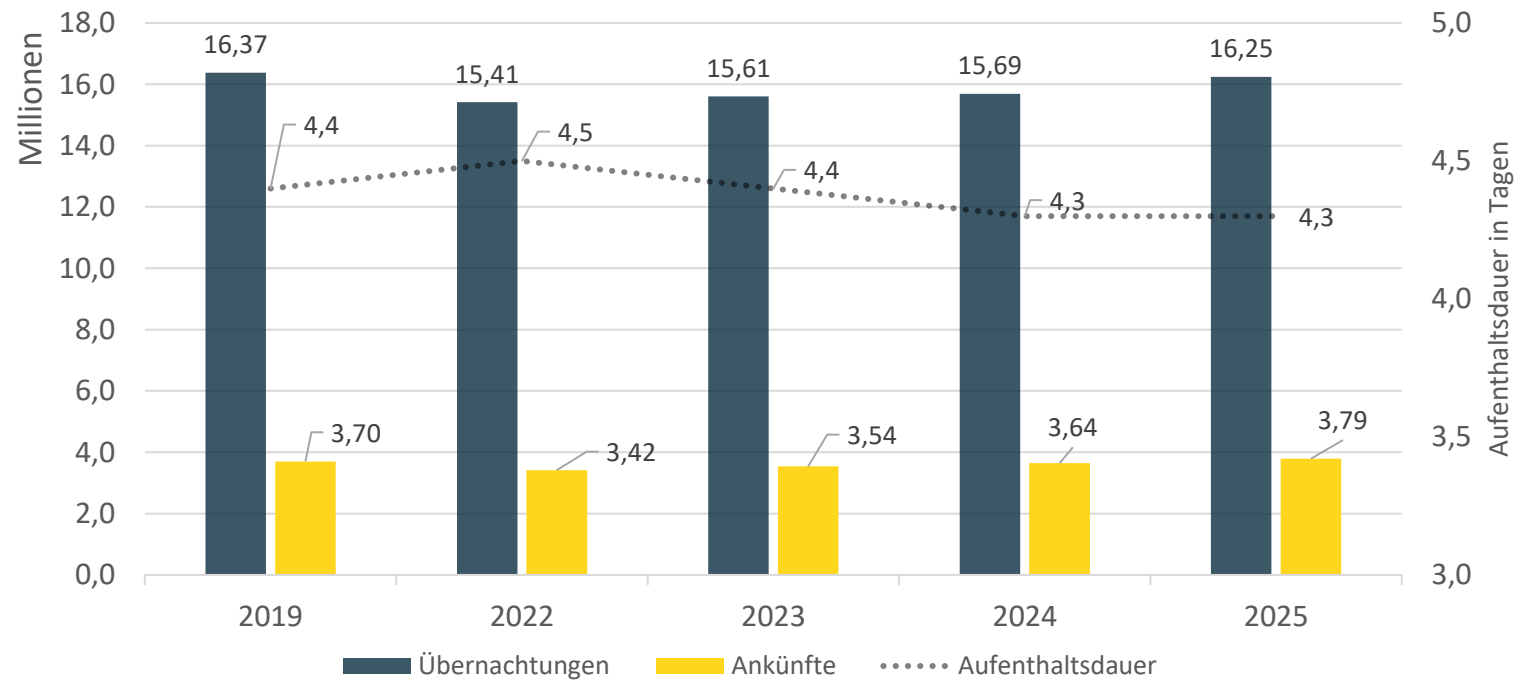

2025:
 In der monatlichen Entwicklung lagen viele Übernachtungen über denen von 2019, v.a. der Februar, März, Mai, August, September und Dezember stachen dabei heraus. Vor allem der sonst stark nachgefragte Monat Juli fiel stärker ab – auch im Bundesschnitt.
 Die Aufenthaltsdauer verharrt das zweite Jahr in Folge auf 4,3 Tagen und damit 0,1 Punkte unter dem Niveau aus dem Rekordjahr 2019.

Veränderung zum Vorjahr in %	2024-2025	2019-2025
Ankünfte	+4,0	+2,3
Übernachtungen	+3,6	-0,8



TOURISTISCHE DYNAMIK I

Tourismusintensität

sehr niedrig  extrem

14,8 Übernachtungen pro Einwohner i. d. TANO-Region (2025)

- Tagesgäste *nicht* einberechnet
- lt. amtlicher Statistik
- Niedersachsen als Flächenland registrierte im Durchschnitt **5,8** Übernachtungen pro Einwohner

Der Wert zeigt eine **starke** touristische Bedeutung für die Region sowie eine wahrnehmbare aber steuerbare Belastung für Menschen und Infrastruktur. Zudem beeinflusst die Bevölkerungsdichte naturgemäß die Kennzahl maßgeblich. Touristische Hotspots wie Inseln und Küstenorte erreichen systembedingt sehr hohe Intensitäten, da sich die Nachfrage räumlich stark konzentriert. In einigen Orten der TANO-Region sind die Werte entsprechend teilweise **extrem hoch**.

Lesehilfe: Der Wert liefert Aussagen zur Bedeutung des Wirtschaftsfaktors Tourismus, steht zudem aber als Frühindikator für Belastung und Steuerungsbedarfe.

Vergleichbare Werte finden sich in ähnlichen Destinationstypen (z. B. Nordseeinseln oder stark frequentierte Küstenorte). Der Vergleich mit anderen Orten ist aufgrund unterschiedlicher struktureller Rahmenbedingungen nur eingeschränkt möglich.

Zudem darf nicht verkannt werden: Es geht nicht primär um ein Ranking (touristischer Erfolg) sondern eher darum, die Werte als strukturelle Erklärung für das individuelle Tourismusaufkommen vor Ort zu nutzen.

Die Tourismusintensität zeigt die Gesamtbelastung, die Saisonalität deren zeitliche Verteilung – erst im Zusammenspiel entsteht ein realistisches Bild der touristischen Wirkung. Ein ergänzender Faktor zur sozialen Tragfähigkeit bildet die Tourismusakzeptanz bei Einheimischen. Alle Kennzahlen kombiniert können Aufschluss über Qualitätsfragen geben.

TOURISTISCHE DYNAMIK II

Saisonalität

Die Saisonalität liegt bei **0,29** i.d. TANO-Region

- Der Gini-Koeffizient misst Saisonalität bei Reisen. Je niedriger der Wert, desto gleichmäßiger die unterjährige Verteilung vom Tourismusaufkommen i.d. Region.
- Maßzahl von 0 bis 1 und die Verteilung von Reisen auf 12 Monate

Der Wert zeigt eine **klassische** touristische Saisonalität einer Küstenregion. Der Sommer bringt höhere ÜN-Zahlen, während die Nebensaison moderat ausgeprägt bleibt. Daraus ergibt sich Entwicklungspotenzial für die Vor- und Nachsaison, darunter die strategische Verteilung von Marketingbudgets oder durch Optimierungen in gezielter Angebotsentwicklung (u.a. Events, Kulinarik, Gesundheit) und der Entzerrung.

< 0,2: geringe Saisonalität	0,2-0,4: mittlere Saisonalität	0,4-0,6: hohe Saisonalität	> 0,6: extreme Saisonalität
-----------------------------	--------------------------------	----------------------------	-----------------------------

2019 (0,30) - 2020 (0,46) - 2021 (0,48) - 2022 (0,31) - 2023 (0,29) – 2024 (0,28)

Touristische Räume mit der höchsten Saisonalität finden sich deutschlandweit vor allem in **Küstenregionen**.
Ein Vergleich der Saisonalität zwischen Ortschaften oder Regionen ist nur eingeschränkt möglich, denn die Nachfrage wird stark von Angebot, Infrastruktur und Klima beeinflusst. Der Vergleich soll kein Ranking oder Leistungsbewertung darstellen. Stattdessen dient der **Wert als Einordnung**, ob eine gewisse **Ganzjahresstabilität** vorhanden ist.

Deutschland 0,13
Niedersachsen 0,2
Nordsee SH 0,3

Die Tourismusintensität zeigt die Gesamtbelastung, die Saisonalität deren zeitliche Verteilung – erst im Zusammenspiel entsteht ein realistisches Bild der touristischen Wirkung. Ein ergänzender Faktor zur sozialen Tragfähigkeit bildet die Tourismusakzeptanz bei Einheimischen. Alle Kennzahlen kombiniert können Aufschluss über Qualitätsfragen geben.

ÜN IN DER TANO-REGION IM VERGLEICH NACH LANDKREISEN UND STÄDTEN

JANUAR – DEZEMBER 2025

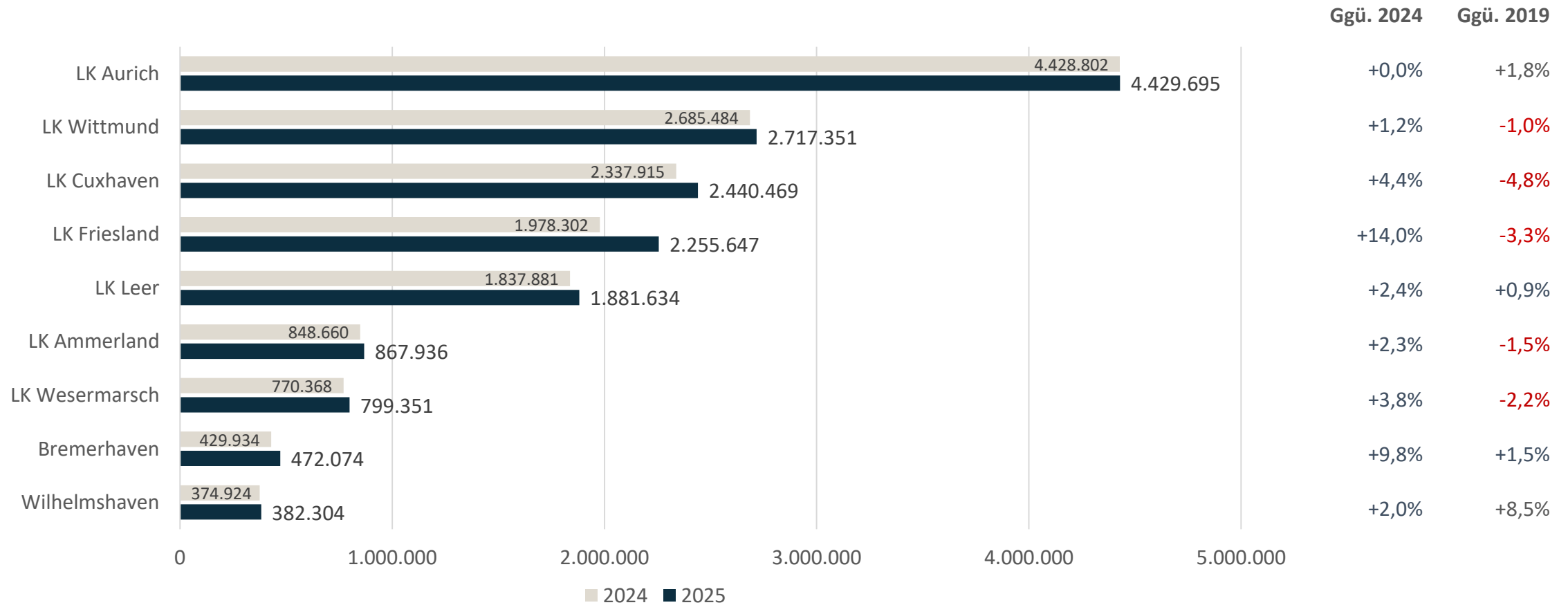

Quelle: © Landesamt für Statistik Niedersachsen; Statistisches Landesamt Bremen; Basis bilden die Betriebe mit mindestens 10 Betten bzw. Stellplätzen der TANO-Region: Landkreise Ammerland, Aurich, Cuxhaven, Friesland, Leer, Wesermarsch, Wittmund, Stadt Wilhelmshaven, Seestadt Bremerhaven

HERKUNFT NACH BUNDESLÄNDERN

Die folgende Grafik zeigt die Quellmärkte der Urlaubsreisen (5+ Tage) mit dem Ziel Niedersächsische Nordsee in Summe über einen Zeitraum von drei Jahren in Prozent. Das bedeutet, dass z.B. 33% der Urlaubsreisen in den Jahren 2022-2024 von Reisenden aus NRW gemacht wurden.

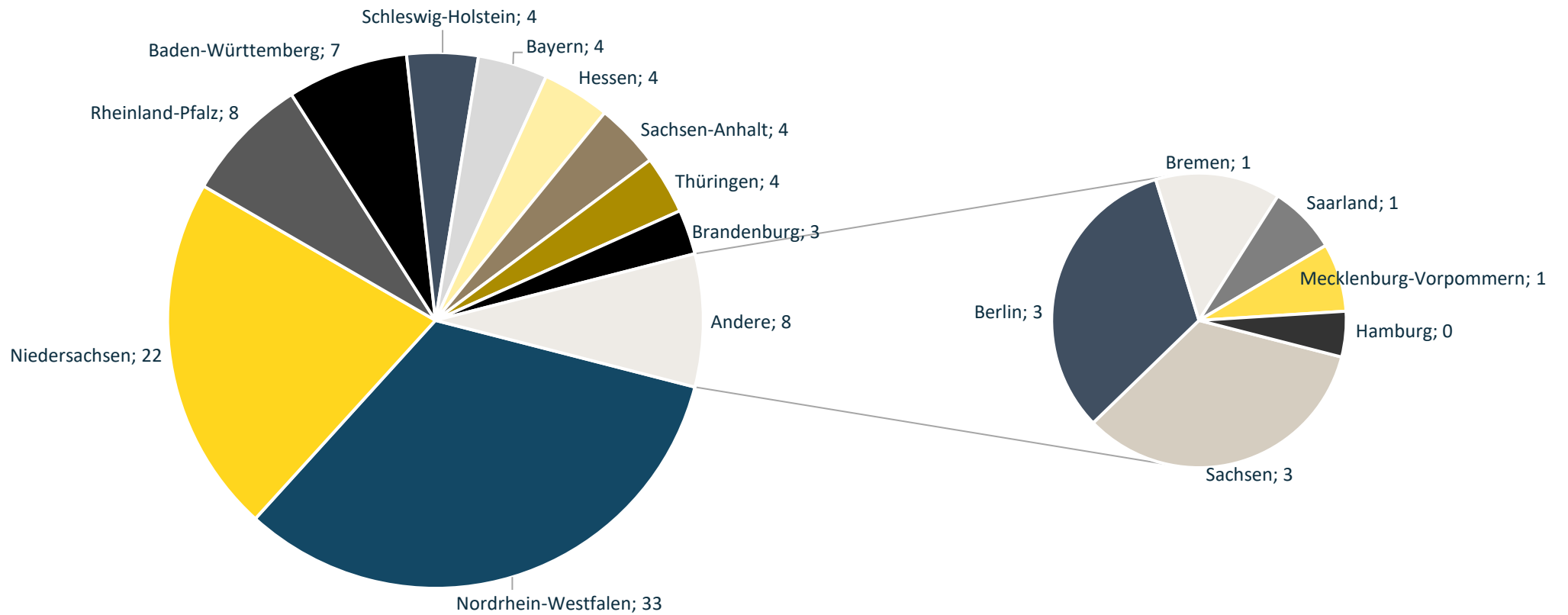

ÜBERNACHTUNGEN IN DER TANO-REGION NACH MONATEN IM JAHRESVERGLEICH

2019-2025

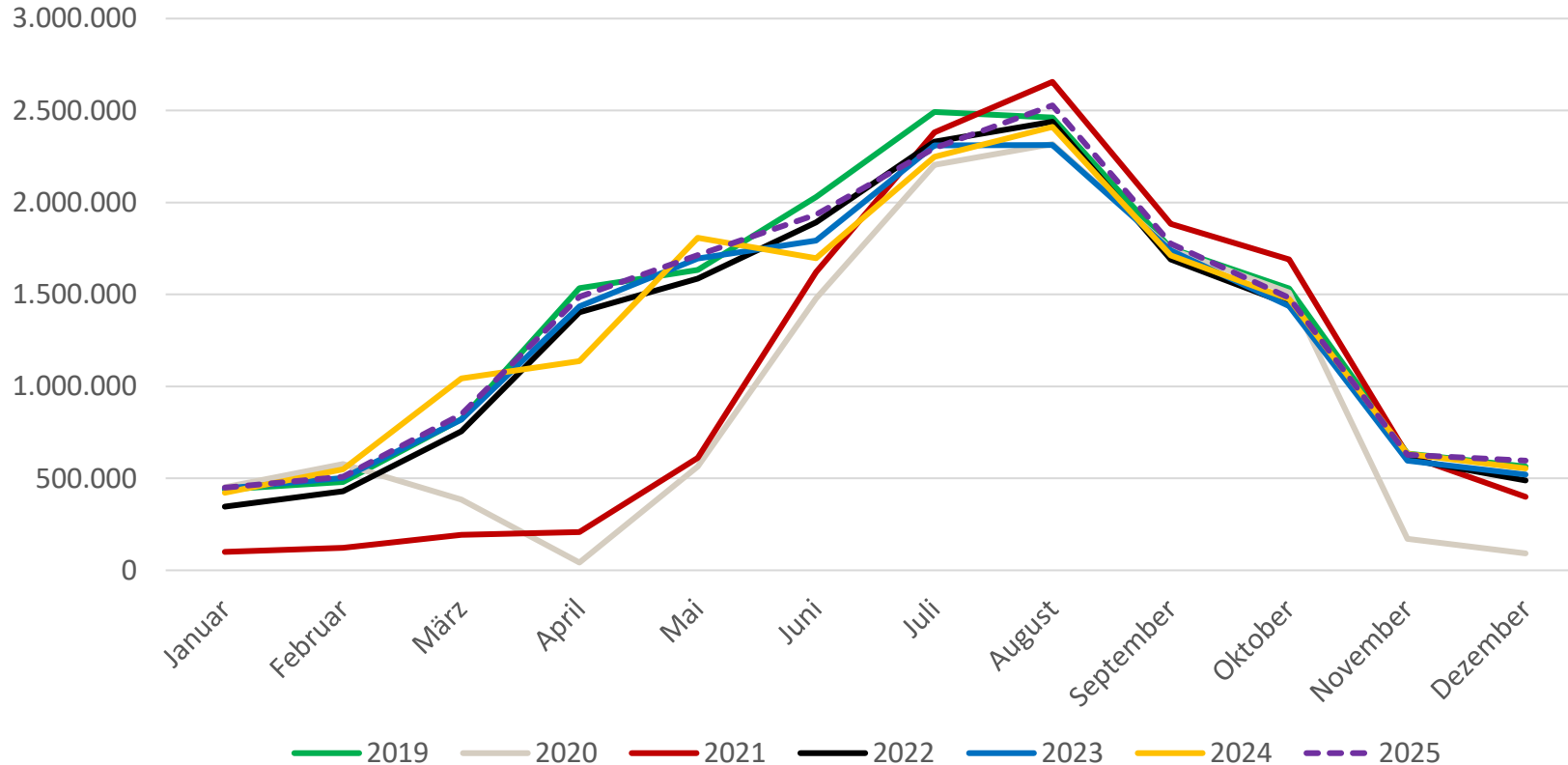

ANKÜNFTE IN DER TANO-REGION NACH MONATEN IM JAHRESVERGLEICH

2019-2025

